

Buenos Aires, 04 de noviembre de 2022

**ALIANZA S.G.R.**

Paraguay 580 – Piso 5, Ciudad Autónoma de Buenos Aires, Argentina

## INFORME TRIMESTRAL COMPLETO

**SOCIEDADES DE GARANTÍA RECÍPROCA**

Capacidad de hacer frente a los compromisos	Calificación LP	Calificación CP
ALIANZA S.G.R.	A	A

Nota: La definición de la calificación se encuentra al final del dictamen y corresponde a la capacidad de pago de la Sociedad en el Largo Plazo (LP). De acuerdo con el MANUAL DE PROCEDIMIENTOS Y METODOLOGÍA DE CALIFICACION PARA SOCIEDADES DE GARANTÍA RECÍPROCA registrado en la COMISION NACIONAL DE VALORES por Evaluadora Latinoamericana S.A. Agente de Calificación de Riesgo, la calificación referida a la capacidad de pago en el Corto Plazo (CP) puede ser hasta dos categorías superior a la correspondiente de LP.

**La calificación de LP de ALIANZA S.G.R. aumenta de Categoría A- a Categoría A en función de la mejora observada en sus indicadores de capitalización y rentabilidad y en su política de riesgo.**

**Fundamentos principales de la calificación:**

- ALIANZA S.G.R. fue constituida en el año 2012, si bien comenzó a operar en el año 2019 luego de la incorporación del Grupo Alberdi como Socio Protector mayoritario.
- **ALIANZA S.G.R. informó que en los últimos meses su Fondo de Riesgo (FDR) recibió nuevos aportes por \$ 50 millones, alcanzando al 30 de septiembre de 2022 una integración de \$ 222,2 millones, con un Contingente de \$ 1,1 millones y un Fondo Disponible de \$ 221,1 millones.**
- **Al 30 de septiembre de 2022 su riesgo vivo fue \$ 243,3 millones, distribuido entre 61 PyMEs de todos los sectores económicos. Según información provista por la Sociedad, su cartera presenta buena calidad y diversificación: el 97% de sus socios partícipes/terceros con garantías vigentes al 30 de septiembre 2022 estaban en situación 1 –o no tenían deudas registradas- en la central de deudores del BCRA; y el socio con mayor participación representó 3,8% del FDR Disponible.**
- Bajo el escenario desfavorable de sensibilidad estimado, que incorpora un contexto de recesión económica, aumento de garantías caídas sin recuperar y deterioro de la cartera de inversiones, se observa que **el FDR de ALIANZA S.G.R. permitiría solventar los eventuales incumplimientos;** el fondo disponible estimado final representaría el 67% del fondo inicial.

<b>Analista</b>	Julieta Picorelli   jpicorelli@evaluadora.com.ar
<b>Consejo de Calificación</b>	Julieta Picorelli   Hernán Arguiz   Gustavo Reyes
<b>Manual de Calificación</b>	Manual de Procedimientos y Metodología de Calificación para Sociedades de Garantía Recíproca
<b>Último Estado Contable</b>	Estados Contables al 30 de junio de 2022

## **INTRODUCCIÓN**

Evaluadora Latinoamericana S.A. Agente de Calificación de Riesgo ha elaborado el MANUAL DE PROCEDIMIENTOS Y METODOLOGIA DE CALIFICACIÓN PARA SOCIEDADES DE GARANTÍA RECÍPROCA (SGRs), el cual también se aplica para la calificación de FONDOS DE GARANTIAS y cualquier otra entidad cuyo objeto sea similar al de una SGR.

La calificación de riesgo de una SGR tiene el objetivo de determinar la capacidad que cada Sociedad tiene para hacer frente a las garantías otorgadas, en tiempo y forma. Se analizarán los siguientes 7 conceptos; cada elemento analizado dentro de estos conceptos será calificado en una escala de 1 a 11 (representando 1 la mejor calificación y 11 la peor):

- 1) Posicionamiento de la Entidad
- 2) Capitalización y Apalancamiento
- 3) Activos e Inversiones
- 4) Composición y Calidad de las Garantías Otorgadas
- 5) Administración
- 6) Rentabilidad
- 7) Sensibilidad Frente a Escenarios Alternativos

### **1. POSICIONAMIENTO DE LA ENTIDAD**

#### **Evolución del negocio en su conjunto**

La Ley 24.467 promulgada en marzo de 1995 posibilitó el surgimiento de las SGRs con el objeto de promover el crecimiento y desarrollo de las pequeñas y medianas empresas. Las SGRs están constituidas por Socios Partícipes y Protectores; los Socios Partícipes son los titulares de pequeñas y medianas empresas, sean personas físicas o jurídicas, y los Socios Protectores son las personas físicas o jurídicas, públicas o privadas, nacionales o extranjeras, que realicen aportes al Capital Social y al Fondo de Riesgo de la SGR.

Las SGRs se rigen por las disposiciones de la Ley N° 24.467 y sus modificatorias, el Decreto 699 del 27 de julio de 2018, la Resolución 21/2021 del 9 de abril de 2021 y demás normativa que a tales efectos dicte la SECRETARÍA DE LA PEQUEÑA Y MEDIANA EMPRESA Y LOS EMPRENDEDORES del Ministerio de Desarrollo Productivo (la “Autoridad de Aplicación”).

En el gráfico a continuación se observa el crecimiento anual del Sistema de SGRs desde el año 1996, según datos informados por la Autoridad de Aplicación, medidos en valores reales a precios de diciembre 2021. En el gráfico se observan dos períodos marcados de crecimiento, tanto en términos de Fondo de Riesgo (FDR) como de Riesgo Vivo (RV), entre los años 2003-2006 y entre 2015-2017. En términos reales, el

sistema experimentó una baja en 2019, si bien al cierre del año 2020 volvió a crecer (tanto en RV como FDR). Comparando los datos al 31 de diciembre de 2021 con los del 31 de diciembre de 2020 -expresados en pesos de diciembre 2021- se observa un crecimiento real del riesgo vivo del orden del 6%, y un leve descenso del Fondo de Riesgo Computable total del sistema (del -2%):

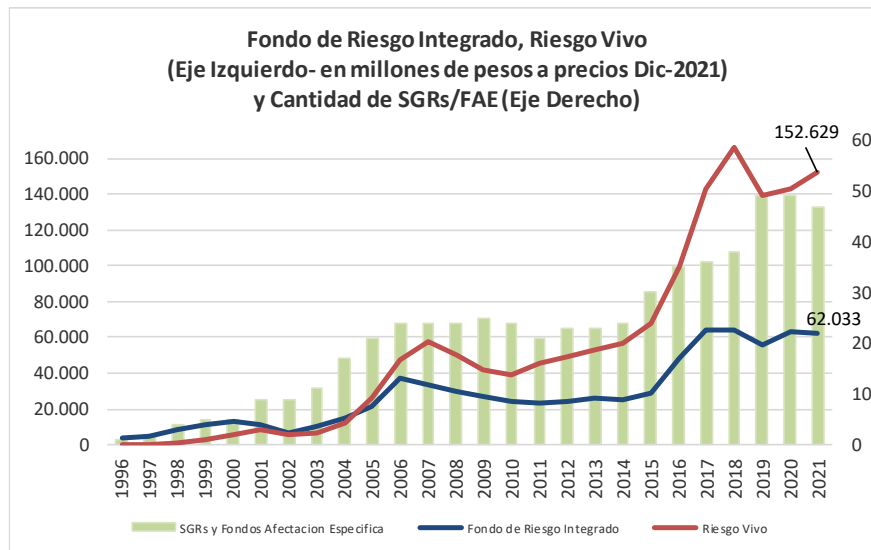

Según última información de la Autoridad de Aplicación, al cierre de septiembre de 2022 el sistema contaba con 45 SGRs y 2 Fondos de Afectación Especifica, con un RV bruto total de \$ 226.014 millones y un FDR Integrado de \$ 81.672 millones. La relación de apalancamiento (RV bruto/ FDR Integrado) fue así de 277%; y el indicador de Contingente/FDR Integrado para el total se ubicó en 5,0%, presentando cierta baja con respecto al mes anterior (5,4% en agosto 2022):

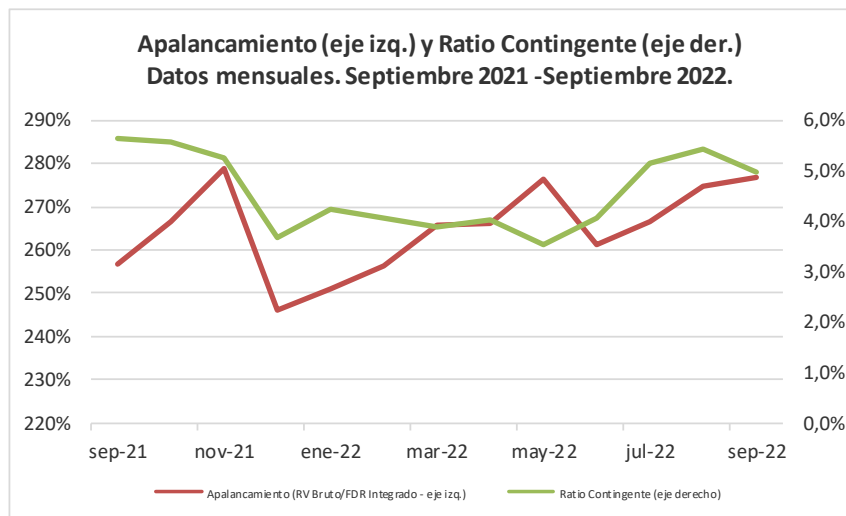

El gráfico anterior presenta la evolución mensual para el último año disponible del apalancamiento (definido como el cociente entre el riesgo vivo bruto sobre el FDR integrado al cierre del mes) y del ratio del Contingente para el total del sistema, según informes mensuales presentados por la Autoridad de Aplicación<sup>1</sup>.

Parte del dinamismo de las SGRs se viene reflejando en los últimos años a través de la participación de las PyMEs en el mercado de capitales, mediante la negociación de Cheques de Pago Diferido (CPD) y Pagarés avalados y emisiones PyME de Obligaciones Negociables y Valores de Corto Plazo. En el **Anexo I** de este informe se presentan datos relacionados al mercado de capitales en su conjunto, a las emisiones asociadas a PyMES y a la negociación de CPD donde participan activamente las SGRs mediante la emisión de avales.

### **Perfil de la entidad y posicionamiento dentro del sistema**

ALIANZA S.G.R. es una Sociedad de Garantía Recíproca constituida el 19 de enero de 2012; el Socio Protector e impulsor original del proyecto fue Aseguradores de Cauciones SA. En el año 2018 se incorporó como Socio Protector y accionista mayoritario de la S.G.R. el Grupo Alberdi, y gracias a este nuevo impulso de la Sociedad, con fecha 08 de abril de 2019 la Secretaría de Emprendedores y PyME autorizó a ALIANZA S.G.R. a funcionar como una nueva Sociedad de Garantía Recíproca.

Alberdi Desarrollos S.A. es una firma creada a los fines de la construcción y urbanización de los Parques Industriales, habiendo sido el fiduciario de Fideicomisos que generaron la construcción del Polo Industrial Ezeiza y actualmente también desarrollando el Polo Industrial Cañuelas y el Polo industrial Spegazzini. El Polo Industrial Ezeiza, presidido y liderado por Martín Rappallini, es un predio de más de 400 Ha. localizado en la localidad de Ezeiza, Provincia de Buenos Aires, que aglutina a empresas de distintos rubros. La familia Rappallini participa, entre otras empresas, de Cerámicas Alberdi S.A., líder en la fabricación de cerámica en Argentina que cuenta con dos plantas productivas distribuidas en José C. Paz (Buenos Aires) y Salta.

A través de sus principales Socios Protectores, la S.G.R. puede generar una sinergia en la colocación de avales, con el objetivo de asistir MiPyMEs de distintos sectores de la economía y distintas regiones del país. El servicio principal de ALIANZA S.G.R. es el de otorgar avales a las MiPyMEs a través de: garantías financieras (de corto, mediano o largo plazo, para cualquier tipo de

<sup>1</sup> El ratio de contingente se define como el Contingente sobre el Fondo Total Computable o Integrado para el total de SGRs. A su vez, el monto del Contingente se calculó como el Fondo Computable menos el Fondo Disponible. Todos los datos se obtuvieron de los informes mensuales publicados por la Secretaría de la Pequeña y Mediana Empresa y de los Emprendedores.

operación); una activa participación en la operatoria de negociación bursátil de CPD, pagarés y emisiones de ON PyME; estructuración y garantías de fideicomisos financieros; emisión de garantías comerciales; entre otras.

La Sociedad informó que, adicionalmente a su actividad principal de otorgamiento de garantías, buscará: (i) actuar en las negociaciones de las pymes con sus acreedores, procurando mejores condiciones de endeudamiento; (ii) proveer, por sí o a través de terceros contratados a tal efecto, de capacitación y asesoramiento técnico a las PyMEs en los diversos aspectos vinculados a su desarrollo comercial; y (iii) asesorar con excelencia en la construcción de plantas y la relocalización de empresas en parques industriales.

Cabe mencionar que con fecha 26 de Julio de 2019 la Bolsa de Comercio de Buenos Aires autorizó con alcance general la negociación de los cheques de pago diferido (CPD) y los pagarés avalados por ALIANZA S.G.R.; y que con fecha 17 de diciembre de 2020 el Banco Central de la República Argentina (BCRA) resolvió inscribir a ALIANZA S.G.R. en el Registro de sociedades de Garantía Recíproca (artículo 80 de la Ley N° 24.467) para que sus avales sean considerados como Garantía Preferida A.

Según informes del Mercado Argentino de Valores (MAV), durante el año 2020 ALIANZA S.G.R. negoció \$ 240 millones entre CPD y ECHEQ, representando 0,2% de la negociación total. En el acumulado entre enero y diciembre de 2021, la Sociedad negoció \$ 505,5 millones, representando 0,3% del total del monto negociado en el MAV; y entre enero y septiembre del año 2022 ALIANZA S.G.R. negoció un total de \$ 528,7 millones entre CPD y ECHEQs en el MAV, el 0,4% del total negociado entre ambos instrumentos en el mercado.

Considerando todo tipo de avales, la Sociedad informó que al 30 de septiembre de 2022 su riesgo vivo fue de \$ 243,3 millones, correspondiendo un 66% a avales sobre CPD y un 34% restante a garantías sobre préstamos bancarios.

## **2. CAPITALIZACIÓN Y APALANCAMIENTO**

Las SGRs deben cumplir con las “*Normas Generales del Sistema de Sociedades de Garantías Recíprocas*” establecidas en el Anexo de la Resolución 21/2021, del 9 de abril de 2021. Con respecto al Fondo de Riesgo, la Resolución establece que actualmente todas las SGRs cuentan con un Fondo de Riesgo autorizado inicial de \$ 550 millones y que, cumplidos 24 meses desde el otorgamiento de la autorización para funcionar, ninguna SGR puede tener un Fondo de Riesgo Total Computable inferior a \$ 200 millones.

Por otro lado, las Normas Generales establecen la siguiente relación de solvencia: el cociente entre el Saldo Neto de Garantías Vigentes y el Fondo de Riesgo Disponible de una SGR no puede superar el valor de 4 (cuatro).

Cabe aclarar que el Fondo de Riesgo (FDR) Computable o Integrado se refiere a la suma del FDR Disponible y el FDR Contingente de la Sociedad.

Tal como se mencionó, ALIANZA S.G.R. fue autorizada para funcionar mediante Resolución de la Autoridad de Aplicación el día 8 de abril de 2019. Previo al cierre del balance de septiembre de 2019 ALIANZA S.G.R. ya había recibido aportes por más de \$ 80 millones y había comenzado a otorgar garantías; al cierre del balance anual del 31 de diciembre de 2019 el Fondo Integrado de la Sociedad se ubicó en \$ 80,4 millones y su riesgo vivo (RV) ascendió a \$ 28,1 millones. A dicha fecha, el Contingente se mantuvo en cero.

Al cierre del ejercicio 2020 –primero completo en términos de operatoria de la SGR- el FDR Integrado se ubicó en \$ 82,6 millones, el Fondo Contingente se mantuvo en cero y el RV ascendió a \$ 94,6 millones. Durante dicho ejercicio, la Sociedad registró un nuevo aporte por \$ 2,2 millones, y ningún retiro al FDR.

Durante el ejercicio 2021 ALIANZA S.G.R. recibió aportes netos por cerca de \$ 40 millones, aumentando el FDR Integrado a \$ 122,2 millones, compuesto por un Disponible en \$ 122,1 millones y un Contingente inferior a \$ 1 millón (de \$ 135.000, el cual representó el 0,1% del FDR Integrado).

A continuación, se presentan los siguientes indicadores para los dos últimos estados contables anuales y el último estado contable intermedio: 1. Solvencia, calculado como riesgo vivo (RV) sobre FDR Disponible; 2. Capitalización, producto del FDR Integrado sobre el RV; y 3. Calidad del capital, calculado como FDR Contingente sobre FDR Integrado.

Indicador	Jun. 2022	Dic. 2021	Dic. 2020
1. Solvencia	1,3	1,4	1,1
2. Capitalización (%)	76,6%	72,5%	87,4%
3. Calidad del capital (%)	1,9%	0,1%	0,0%

Previo al cierre de junio de 2022 el Fondo de Riesgo de ALIANZA S.G.R. recibió nuevos aportes netos por \$ 50 millones, alcanzando un Computable de \$ 172,2 millones, con un Fondo Contingente de \$ 3,3 millones y un Disponible de \$ 168,9 millones. Al 30 de junio de 2022 el riesgo vivo de la Sociedad ascendió a \$ 224,8 millones, por lo cual su indicador de solvencia fue 1,3.

**ALIANZA S.G.R. informó que al 30 de septiembre de 2022 el FDR Computable siguió recibiendo aportes, alcanzando un valor nominal de \$ 222,2 millones. A**

dicha fecha, informó también que su Fondo Contingente disminuyó a \$ 1,1 millones (con una relación sobre el FDR integrado de 0,5%) y un riesgo vivo en \$ 243,3 millones. Al 30 de septiembre de 2022 el indicador de solvencia de ALIANZA S.G.R. fue 1,1.

### 3. ACTIVOS E INVERSIONES

Según estados contables al 30 de junio de 2022 más del 97% de los activos de la Sociedad (incluyendo los activos del Fondo de Riesgo) se encontraban en disponibilidades e inversiones financieras:

Composición del Activo	Jun. 2022	Dic. 2021	Dic. 2020
Disponibilidades	0,4%	0,5%	0,6%
Inversiones	96,8%	98,7%	98,4%
Créditos	2,8%	0,8%	0,9%
Bienes de Uso	0,0%	0,0%	0,1%
Otros activos (ejemplo intangibles)	0,0%	0,0%	0,0%

En el cuadro a continuación se presenta la composición y valuación de las inversiones del Fondo de Riesgo informada por la Sociedad al 30 de septiembre de 2022. Tal como se observa, las inversiones se diversificaron principalmente entre Fondos Comunes de Inversión (en pesos y en dólares), Títulos Públicos Nacionales y Obligaciones Negociables en dólares. Cabe mencionar que la valuación presentada se encuentra a tipo de cambio oficial divisa comprador; si la valuación se hiciese a tipo de cambio implícito el valor del Fondo sería mayor.

Inversiones Fondo de Riesgo al 30-09-22	en \$	en %
Títulos públicos y Letras Nacionales	65.563.056	23,2%
Obligaciones Negociables	53.830.489	19,0%
Títulos Extranjeros (CEDEAR)	9.541.300	3,4%
Fondos Comunes de Inversión	102.715.152	36,3%
Instrumentos PyME	16.271.510	5,8%
Cauciones	12.176.707	4,3%
Cuentas corrientes y comitentes	22.756.520	8,0%
<b>Total inversiones (\$)</b>	<b>282.854.734</b>	<b>100%</b>

Respecto al descalce de monedas, cabe mencionar que la Sociedad se encuentra autorizada a otorgar avales en pesos y en dólares – si bien al cierre de septiembre 2022 informó que el 100% de su riesgo vivo era en pesos- y que casi el 65% de las inversiones de su Fondo de Riesgo Disponible (incluyendo cauciones) se encuentra en instrumentos en dólares, según decisión de los Socios Protectores.

#### 4. COMPOSICIÓN Y CALIDAD DE LAS GARANTÍAS OTORGADAS

ALIANZA S.G.R. cuenta con una Gerencia de Créditos encargada de evaluar crediticiamente a las PyMEs y, a través del comité de riesgos, para los casos que así lo ameriten, proponer al Consejo de Administración, los montos máximos y tipos de líneas financieras y/o comerciales, junto con las contragarantías a exigir.

El siguiente esquema resume el “Procedimiento de Calificación y Otorgamiento de Garantías” de la Sociedad.

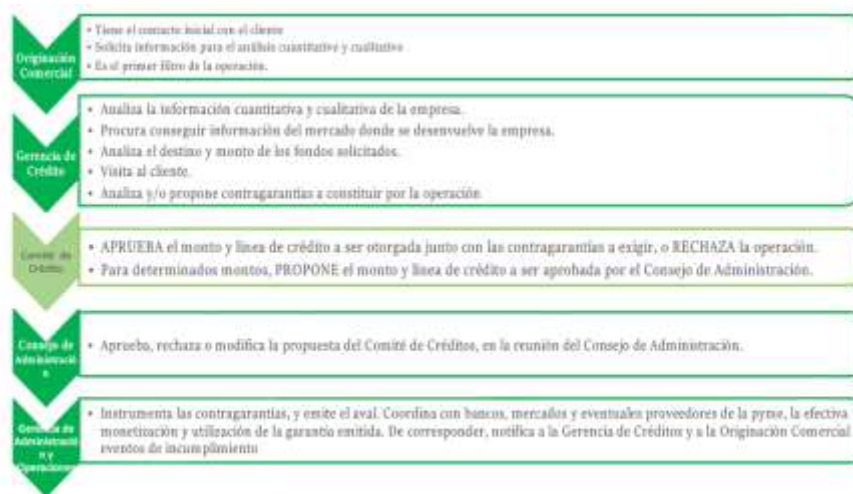

Las operaciones deben seguir los siguientes pasos:

1. Una vez surgida una solicitud de calificación y acompañamiento crediticio de una PyME a través de la red comercial, el originador deberá presentar a la S.G.R. un pedido formal a través de la correspondiente minuta de solicitud de calificación, la cual incluirá un breve comentario e informe del productor/originador.
2. La Gerencia de Crédito analiza la información cuantitativa y cualitativa, junto con la información del mercado donde se desenvuelve la PyME, considerando el monto y el destino de los fondos. Rechaza la operación o propone el monto, plazo y contragarantía a ser aprobado por el comité de crédito o Consejo de Administración según sea el monto del crédito aprobado.
3. El Comité de Crédito es el responsable de aprobar o no las propuestas del equipo de créditos para montos inferiores a los 2,5M de pesos.
4. Para montos superiores, la propuesta del equipo de créditos deberá ser presentada y eventualmente aprobada por el Consejo de Administración.
5. La Gerencia de Administración y Operaciones es la responsable de instrumentar las contragarantías definidas por el Comité de Créditos o el



Consejo de Administración, según corresponda. Asimismo, administra los formularios, contratos y documentación obligatoria que deben tener los legajos de las pymes en la SGR.

Al 30 de septiembre de 2022 la Sociedad informó un riesgo vivo de \$ 243,3 millones distribuido entre 61 MiPYMEs; el 66% de dicho monto correspondió a CPD avalados, mientras que el 34% restante fue garantías sobre préstamos.

Cabe destacar que, según la última información provista por ALIANZA S.G.R., **su cartera de PyMes avaladas presenta buena calidad en términos de su situación financiera: el 97% de sus socios partícipes/terceros con garantías vigentes al cierre de junio 2022 estaban en situación 1 –o no tenían deudas registradas- en la central de deudores del BCRA.** Con respecto al monto total avalado, estos socios en situación 1 (incluyendo a aquellos que no presentan deudas) representaron el 96% del riesgo vivo de la Sociedad al 30 de septiembre de 2022.

ALIANZA S.G.R. fue concebida desde sus inicios con un perfil claramente abierto; la Sociedad informó que su objetivo es asistir a muchas MiPYMEs pertenecientes a distintos sectores de la economía y radicados en distintos lugares del país.

A continuación, se presenta la composición de garantías por sectores, según última información provista por ALIANZA S.G.R., al 30 de septiembre de 2022. Las garantías de la Sociedad se orientan principalmente a PyMEs radicadas en la Ciudad Autónoma de Buenos Aires y de los sectores de Comercio y Servicios, seguidos por el sector Industrial (en todos los casos representaron más del 25% del riesgo vivo de la Sociedad):

<b>Garantías vigentes por sector al 30-09-2022</b>		
<b>Sector</b>	<b>en \$</b>	<b>en %</b>
AGROPECUARIO	31.570.000	13,0%
COMERCIO	68.598.743	28,2%
CONSTRUCCIÓN	16.156.513	6,6%
INDUSTRIA	60.870.610	25,0%
SERVICIOS	66.130.538	27,2%
<b>TOTAL</b>	<b>243.326.404</b>	<b>100%</b>

Por otro lado, cabe mencionar que la normativa vigente limita la exposición de riesgo por el otorgamiento de garantías al 5% del Fondo Disponible para un mismo Socio Partícipe y/o Tercero (incluyendo a las empresas controladas, vinculadas y/o integrantes del grupo) y, la Sociedad informó que cumple con la normativa, corroborando que al momento de otorgar y monetizar cada aval el mismo represente menos del 5% del Fondo Disponible a esa fecha. Al 30 de

septiembre de 2022 el socio partícipe/tercero con mayor participación en el riesgo vivo de la Sociedad representó el 3,8% del FDR Disponible.

Indicadores de Riesgo	Jun. 2022	Dic. 2021	Dic. 2020
Fondo Contingente / Riesgo vivo	1,5%	0,1%	0,0%
Deudores por Garantías Afrontadas / RV	1,7%	0,3%	0,0%
Previsión Gtías. Afrontadas / Deudores	14,1%	37,5%	-
Ratio Contragarantías	169,6%	231,7%	265,9%

Tanto al cierre del ejercicio 2019 como al 31 de diciembre de 2020, el Fondo Contingente de la Sociedad se mantuvo en cero. A lo largo el ejercicio 2020 ALIANZA S.G.R. había afrontado un Contingente (de \$ 500 mil al 31 de marzo de 2020) si bien al poco tiempo recuperó la totalidad del mismo -ya al cierre del balance de junio de 2020 el Fondo Contingente había vuelto a ubicarse en cero-.

Al cierre del ejercicio 2021 la Sociedad presentó un Contingente de \$ 135 mil, el 0,1% del RV -que ascendió a \$ 168,6 millones al 31 de diciembre de 2021-; mientras que al 30 de junio de 2022 el Contingente se ubicó en \$ 3,3 millones, el 1,5% del RV a dicha fecha. La Sociedad informó que al 30 de septiembre de 2022 su Contingente total disminuyó a \$ 1,1 millones, representando el 0,4% del RV.

Al cierre de los últimos estados contables, 30 de junio de 2022, la Sociedad había presentado un riesgo vivo de \$ 224,8 millones con un monto de contragarantías asociado de \$ 381,3 millones, compuesto por 95,8% en fianzas, 2,6% prendas y un 1,6% restante en cesión de derechos de cobro en garantía.

## 5. ADMINISTRACIÓN

La Sociedad cuenta con la siguiente estructura administrativa:

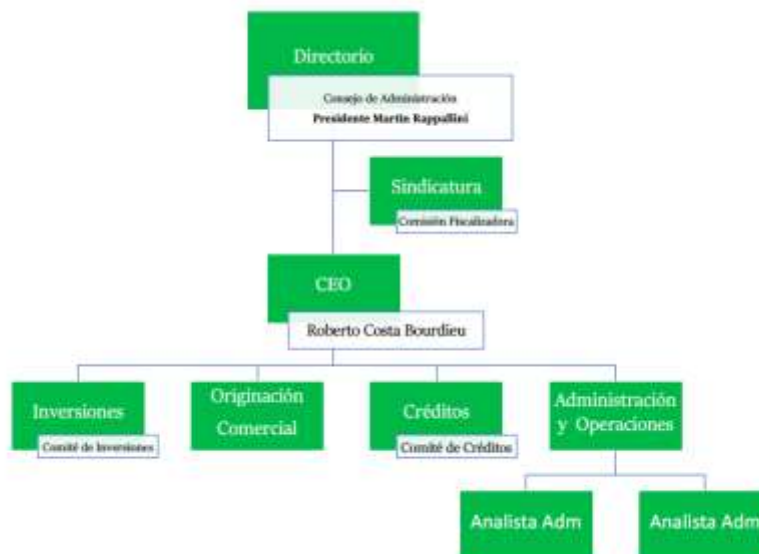

El Consejo de Administración está compuesto de la siguiente manera:

Nombre y Apellido	Cargo
Martín Rappallini	Presidente
Federico Rappallini	Vicepresidente
Roberto Costa Bourdieu	Director Titular y Gerente General

Martín Rappallini, quien fuera presidente durante los años '90 de Cerámicas Alberdi S.A, es actualmente presidente del Polo Industrial Ezeiza, de la Unión Industrial de la provincia de Buenos Aires (UIPBA), del departamento PyME de la UIA y fundador de la Red de Parques Industriales de la República Argentina.

El Sr. Roberto Costa Bourdieu es Licenciado en Administración de Empresas en la Universidad Católica Argentina y cuenta con más de 20 años de experiencia en el mercado. Trabajó en los departamentos de Tesorería, Research y Asset Management de Banco Rio, Banco Santander y HSBC Bank Argentina. Es consultor y director de diferentes negocios e industrias. La última década se especializó en Sociedades de Garantía Recíproca, desempeñándose entre 2010 y 2015 como Gerente General de Acindar PYMES SGR. Asimismo, es fundador y Director de Conexión Pyme, una consultora que brinda asesoramiento en SGRs y busca apoyar a las PyMEs en todos aquellos temas relacionados al financiamiento, desarrollo de planes de negocios y *outsourcing* administrativo, entre otros aspectos.

La Sociedad cuenta también con Áreas de Inversiones, Origenación Comercial, Créditos, una Gerencia de Administración y Garantías y dos Comités específicos: de Riesgo y de Inversiones.

Para los primeros 3 años de gestión, la Sociedad proyecta otorgar garantías por más de \$ 1.400 millones, con un FDR Integrado superior a los \$ 300 millones.

#### **Auditoría externa**

La auditoría es desarrollada por la firma Bertora y Asociados S.R.L. – Asociados a Crowe, quienes trabajan como auditores de una importante cantidad de Sociedades de Garantía en Argentina, y practican la revisión de los estados contables de acuerdo con la aplicación de los procedimientos establecidos por la Federación Argentina de Consejos Profesionales de Ciencias Económicas.

#### **Sistema informativo**

ALIANZA S.G.R. ha contratado al sistema de Gestión de garantías conocido como *SGR OneClick* de la firma Humanware Applications S.R.L. Esta empresa ha desarrollado una aplicación específica para soportar todos los procesos y

operaciones para cumplir con las normas y regulaciones legales. La aplicación ha sido desarrollada con MS Dynamics 365 que permite personalizar circuitos y procesos para cada cliente e incluye los módulos nativos de Marketing, Oportunidades y Atención al Cliente por consultas y reclamos. *SGR OneClick* permite implementar una extranet de socios para la carga y consulta de información con las funcionalidades que brinda el portal de CRM, asociados a los procesos de otorgamiento de garantías, administración del Fondo de Riesgo, reportes de gestión propios y de Sepyme. Adicionalmente, la aplicación cuenta con un módulo contable que le permite a la Sociedad tener toda la gestión totalmente integrada en un mismo producto con las ventajas en términos de eficiencia que ello representa.

### **Operaciones y saldos con sociedades relacionadas**

Al 30 de junio de 2022 ALIANZA S.G.R. no poseía saldos ni operaciones con sociedades relacionadas.

### **6. RENTABILIDAD**

La Sociedad recibió la autorización definitiva para operar durante abril de 2019 y comenzó a otorgar garantías luego de mitad de año; por lo tanto, al cierre de los Estados Contables anuales de diciembre 2019 contaba con pocos ingresos propios de su actividad principal (asociados al otorgamiento de garantías) y contabilizaba gastos de explotación y administración, presentando un resultado final negativo. En el primer trimestre del ejercicio 2020, al 31 de marzo de 2020, la Sociedad ya había revertido su situación, presentando resultado operativo positivo. Al 31 de diciembre de 2020 el resultado operativo de la Sociedad representó el 0,5% de su patrimonio neto (incluyendo al FDR), y al cierre del ejercicio 2021 se mantuvo positivo, representando 1,1% del PN total. Anualizando el resultado operativo de los primeros seis meses del nuevo ejercicio, se observa un indicador superior, del 4% del PN (que incluye al FDR):

<b>Indicador</b>	<b>Jun. 2022</b>	<b>Dic. 2021</b>	<b>Dic. 2020</b>
Rtado. Operativo / PN (con FDR)	4,1%	1,1%	0,5%
Rendimiento FDR / FDR	18,4%	24,0%	31,9%

\* El resultado operativo y el rendimiento del FDR del balance trimestral están anualizados

Al último cierre anual, 31 de diciembre de 2021, el rendimiento del Fondo de Riesgo representó el 24% del valor nominal del Fondo a dicha fecha. Al respecto, cabe mencionar que: la valuación del rendimiento en los estados contables se encuentra a tipo de cambio BNA (la Sociedad informó que a valor de mercado el rendimiento sería superior), y que el indicador de Rendimiento de FDR / FDR toma el rendimiento del período (de cada estado contable, anualizado de corresponder, y con valuación a tipo de cambio BNA) sobre el valor del Fondo al

cierre del período, por lo cual, si sobre el final del período aumentan o disminuye los aportes al Fondo, el indicador de rendimiento podrá no ser del todo representativo.

## 7. SENSIBILIDAD FRENTE A ESCENARIOS ALTERNATIVOS

Se ha efectuado una proyección de la capacidad de pago de la institución en un contexto de crisis económica –donde se afecte el pago de los avales otorgados-, y considerando también un posible deterioro de la cartera de las Sociedades de Garantía Recíproca debido a la tenencia de títulos públicos nacionales y otros instrumentos afectados por las crisis.

En este sentido, se estimaron dos escenarios desfavorables, con pérdidas de entre 15% y 20% del valor de las Inversiones del Fondo de Riesgo Disponible y garantías caídas sin recuperar de entre 10% y 15% del riesgo vivo informado por la Sociedad al 30 de septiembre de 2022. La caída del valor de inversiones también se calcula sobre la información presentada al cierre de septiembre.

En función de estos supuestos se calcula la diferencia entre el valor del Fondo Disponible con menor valor por inversiones (1-ver cuadro a continuación) menos el Riesgo Vivo caído no recuperado (3), y se estima también qué porcentaje representa este Fondo neto final en relación al Fondo Disponible inicial, para ver la cobertura de la Sociedad.

DATOS INICIALES AL 30-09-2022		VALORES	
Valor de Inversiones del Fondo Disponible		282.854.734	
Riesgo Vivo		243.326.404	
<b>ESCENARIOS DESFAVORABLES</b>			
<b>Variables Consideradas</b>	<b>Escenario a</b>	<b>Escenario b</b>	
<b>Valor de Inversiones del Fondo Disponible</b>			
Sensibilidad (pérdida del valor de inversiones)	15%	20%	
<b>(1) Fondo Disponible con pérdida valor de inversiones</b>	<b>240.426.524</b>	<b>226.283.787</b>	
<b>Riesgo Vivo</b>			
(2) Sensibilidad (garantías caídas por crisis sin recupero)	10%	15%	
(3) Caída del Riesgo Vivo sobre valor inicial	24.332.640	36.498.961	
<b>(4) Valor final del Fondo Disponible neto de caída en RV (1)-(3)</b>	<b>216.093.884</b>	<b>189.784.827</b>	
Valor final del Fondo Disponible sobre Fondo Inicial (%)	76%	67%	

Cabe resaltar que el objetivo de esta sección es sensibilizar en escenarios muy desfavorables, por lo tanto, cabe mencionar que:

- No se suponen nuevos aportes al Fondo de Riesgo para los próximos meses.
- Se supone que el rendimiento de la cartera en el período es nulo.
- Se supone una actitud totalmente pasiva de la administración de la SGR, lo cual no ha sido así en situaciones de crisis pasadas.

En los escenarios considerados el Fondo de Riesgo de ALIANZA S.G.R. permitiría solventar los eventuales incumplimientos, quedando un aforo de 67% (calculado sobre el valor de inversiones inicial), aún en el escenario más desfavorable que considera 20% de pérdida en el valor de inversiones y un 15% de garantías caídas no recuperadas sobre el valor inicial de riesgo vivo.

Asimismo, en el caso de ALIANZA S.G.R. cabe destacar que, si no se supone un crecimiento del riesgo vivo (RV) y se descuentan las garantías caídas tanto del RV inicial como del Fondo Disponible con menor valor, la relación de solvencia se mantendría inferior a 4 en ambos escenarios.

### **CALIFICACION ASIGNADA**

La calificación final surge de la suma ponderada de los puntajes obtenidos por la Sociedad en los siete conceptos analizados, de acuerdo con el MANUAL DE PROCEDIMIENTOS Y METODOLOGIA DE CALIFICACION PARA SOCIEDADES DE GARANTÍA RECÍPROCA registrado en la COMISION NACIONAL DE VALORES por Evaluadora Latinoamericana S.A. Agente de Calificación de Riesgo.

<b>CONCEPTO</b>	<b>Ponderación</b>	<b>Puntaje</b>
<b>1. POSICIONAMIENTO DE LA ENTIDAD</b>	10%	5,00
<b>2. CAPITALIZACION Y APALANCAMIENTO</b>	20%	2,34
<b>3. ACTIVOS E INVERSIONES</b>	15%	2,30
<b>4. COMPOSICION Y CALIDAD DE LAS GARANTIAS</b>	15%	3,95
<b>5. ADMINISTRACION</b>	10%	4,00
<b>6. RENTABILIDAD</b>	10%	5,00
<b>7. SENSIBILIDAD</b>	20%	3,30
<b>PUNTAJE FINAL*</b>	<b>Puntaje Final*</b>	<b>3,47</b>

\* La eventual diferencia entre el puntaje final y la sumatoria del producto de las ponderaciones por los puntajes parciales se debe a redondeo.

La Sociedad presenta mejoras en sus indicadores de capitalización y rentabilidad y una buena política de riesgo. En función de los puntajes asignados y las ponderaciones respectivas se obtiene un puntaje global para la Entidad de 3.47. La calificación de ALIANZA S.G.R. referida a la capacidad de pago sobre las obligaciones de Largo Plazo (LP) se otorga en Categoría A.

De acuerdo con el mencionado MANUAL DE PROCEDIMIENTOS Y METODOLOGIA DE CALIFICACION PARA SOCIEDADES DE GARANTÍA RECÍPROCA, la calificación referida a la capacidad de pago con relación a las obligaciones de Corto Plazo (CP) de la Sociedad puede ser hasta dos categorías superiores a la correspondiente calificación de LP.

**La calificación de CP de ALIANZA S.G.R. se mantiene en Categoría A y su calificación de LP aumenta de Categoría A- a Categoría A.**

### ANEXO I – Financiamiento en el mercado de capitales

Mensualmente la Comisión Nacional de Valores (CNV) presenta un informe sobre el financiamiento en el mercado de capitales, el cual incluye información sobre financiamiento PyME. Según informó la CNV al cierre de diciembre 2021, **a lo largo del año 2021 el financiamiento total en el mercado de capitales alcanzó \$ 1.042.383 millones y el financiamiento PyME fue de \$ 268.062 millones.** Con respecto al financiamiento total, al cierre del año 2021 el mismo exhibió una variación positiva de 68% respecto al mismo período del año anterior, y se compuso del siguiente modo según instrumentos<sup>2</sup>:

Acumulado 2021	Fideicomisos Financieros	Obligaciones Negociables	Acciones	Cheques de Pago Diferido	Pagarés	Facturas de Crédito Electrónicas	FCE Cerrados
Valor (millones \$)	95.580	624.911	6.540	264.553	41.019	4.240	5.540
Cantidad	140	231	2	230.744	3.280	1.844	4
Var. Interanual	135%	54%	-15%	69%	644%	99%	518%

Fuente: CNV

A continuación, se presenta un gráfico publicado por la CNV con la evolución del **financiamiento total anual del mercado de capitales expresado en dólares estadounidenses desde 2006 a 2021**:

#### Financiamiento Total acumulado período enero-diciembre por instrumento

*En millones de dólares estadounidenses (según tipo de cambio Com. "A" 3500 del BCRA)*

Fuente: CNV



<sup>2</sup> Cabe mencionar que del acumulado total de \$ 1.042.383 millones, el 24% correspondió a emisiones de YPF S.A. y sus subsidiarias (\$ 248.746 millones).



Con respecto al financiamiento utilizado por las PyMEs, el cheque de pago diferido (CPD) avalado se mantuvo durante el año 2021 como el principal instrumento –tal como ocurrió en los últimos años–, explicando la mayor parte del financiamiento de este segmento de empresas.

Según el último Informe mensual publicado por CNV al cierre de septiembre de 2022:

- En los últimos doce meses, el monto de financiamiento obtenido por las emisoras PyME a través de los instrumentos ofrecidos en oferta pública y/o negociación en los mercados autorizados alcanzó \$ 463.252 millones, monto superior en 109% al obtenido en el período de doce meses inmediatamente anterior (\$ 222.140 millones).
- El siguiente gráfico presentado por CNV informa la evolución mensual del financiamiento PYME por instrumento para los últimos 12 meses: (desde 10-2021 hasta el mes 09-2022).

**Evolución de los montos colocados PyME – Total mercados**

*En millones de pesos - Fuente: CNV*

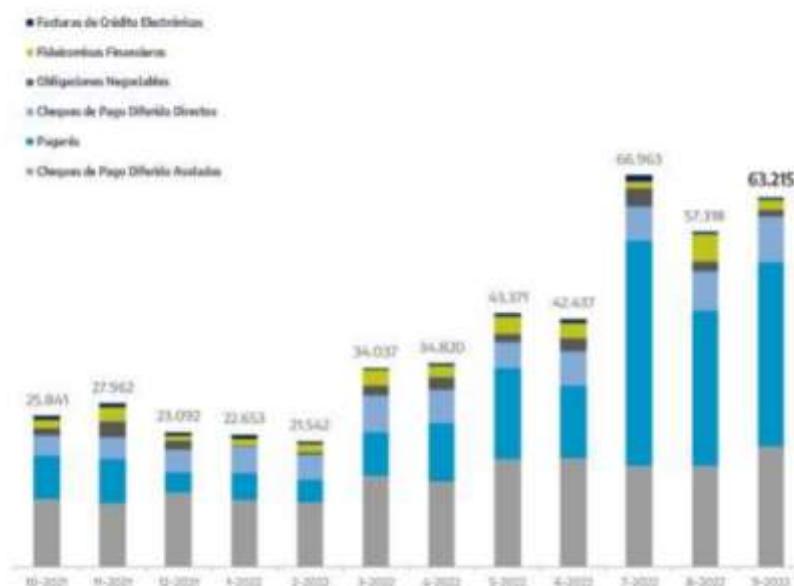

Tal como se observa, hasta junio de 2022 el CPD representó el principal instrumento de financiamiento PYME, si bien en los últimos años fue ganando participación el pagaré y ya desde el mes de julio de 2022 representa una mayor proporción que el CPD. Cabe mencionar que la negociación de cheques en su modalidad electrónica (ECHEQs) creció desde el año 2020 para facilitar su negociación en el marco del aislamiento social por la pandemia de Covid-19.

Según CNV, en el mes de septiembre 2022 el financiamiento obtenido por las pequeñas y medianas empresas en el mercado de capitales ascendió a \$ 63.215 millones; sobre este total, el 50% correspondió a la negociación de pagarés, negociándose un monto de \$ 31.428 millones. Le siguió el cheque de pago diferido en sus segmentos avalado y directo (\$ 20.681 millones en CPD avalados y \$ 7.806 millones los directos); y el resto del financiamiento PyME se repartió entre: fideicomisos financieros PyME por \$ 1.648 millones, obligaciones negociables por \$ 1.151 millones (fueron cinco colocaciones que se emitieron bajo el régimen PyME garantizadas por SGR, de las cuales, tres constituyeron salidas a la oferta pública), y facturas de crédito electrónicas por \$ 500 millones.

**Con respecto a la negociación de CPD, ECHEQ, Pagarés y FCE en el Mercado Argentino de Valores S.A. (MAV), según última publicación mensual del MAV, en septiembre de 2022 la negociación de CPD tanto físicos como electrónicos (ECHEQ), FCE y Pagarés fue de \$ 81.489 millones, un 13% más que el mes inmediato anterior.** Se negociaron 18.563 Cheques (15.832 de ellos fueron ECHEQs) por un monto total de \$ 45.728 millones; 1.260 Pagarés (avalados y directos, en pesos y en dólares) por \$ 35.224 millones; y el resto correspondió a FCE (149 Facturas en pesos y 32 en dólares, por un monto total de \$ 464 millones y U\$S 516 mil respectivamente).

Con respecto a los CPD, en septiembre de 2022 el segmento Avalado explicó el 46% de los negocios concertados en cheques, con una tasa promedio de 68,32%, 784 pbs. por encima de la tasa informada en el mes anterior. A continuación, se presenta la evolución en el último año del volumen total negociado de Cheques Avalados y su tasa promedio mensual, todo según informes mensuales del MAV:

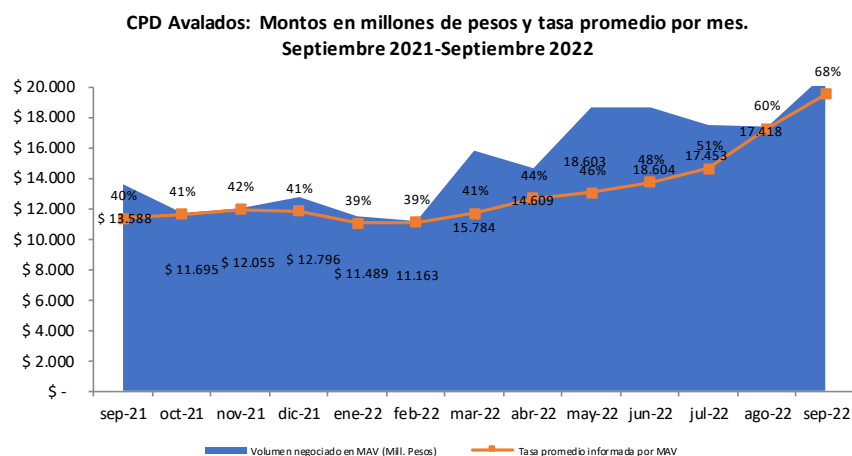

---

## DEFINICION DE LA CALIFICACIÓN OTORGADA

**A:** Corresponde a las Sociedades que presentan una muy buena capacidad de pago en los términos y plazos pactados. En el más desfavorable escenario económico previsible, el riesgo de incumplimiento es bajo.

## INFORMACIÓN UTILIZADA

- Estados contables al 30 de junio de 2022
- Memoria y Estados Contables anuales al 31 de diciembre de 2020 y al 31 de diciembre de 2019
- Otra información relevante cuantitativa y cualitativa proporcionada por la Sociedad
- Indicadores del Sistema de SGRs del Ministerio de Industria y de la Cámara Argentina de Sociedades y Fondos de Garantías
- [www.cnv.gov.ar](http://www.cnv.gov.ar) | Informe Mensual sobre Financiamiento en el Mercado de Capitales publicado por la Comisión Nacional de Valores
- [www.cnv.gov.ar](http://www.cnv.gov.ar) | Informe Trimestral sobre Financiamiento PYME en el Mercado de Capitales publicado por la Comisión Nacional de Valores
- <http://www.mav-sa.com.ar> | Informes Mensuales del Mercado Argentino de Valores S.A. sobre CPD, Pagarés y Factura de Crédito Electrónica MiPyME.

Las calificaciones tienen un alcance relativo, es decir, se emiten con la información disponible suministrada o no por la Sociedad bajo calificación y con la proyección de hechos razonablemente previsibles, pero no incluye la ocurrencia de eventos imprevisibles que puedan afectar la calificación emitida.

El Agente de Calificación no audita la veracidad de la información suministrada por el cliente, emitiendo una calificación de riesgo basada en un análisis completo de toda la información disponible y de acuerdo a las pautas establecidas en sus metodologías de calificación (art. 39, Secc. X, Cap. I, Tit. IX de las Normas CNV). La información cuantitativa y cualitativa suministrada por ALIANZA S.G.R. se ha tomado como fidedigna y por tanto libera al Agente de Calificación de cualquier consecuencia de los eventuales errores que esta información pudiera contener.

Este Dictamen de Calificación no debe considerarse una recomendación para adquirir, negociar o vender los Títulos emitidos o a ser emitidos por la empresa, sino como una información adicional a ser tenida en cuenta por los acreedores presentes o futuros de la empresa.